

L'Aletsch Arena en hiver

DOSSIER DE PRESSE HIVER 2024/2025



7 décembre 2024 au 21 avril 2025

aletscharena.ch/saison



Inhalt

1	Hôtellerie / hébergement.....	3
1.1	La maison de groupe Riederfurka rouvre.....	3
	4
2	Restauration.....	4
2.1	Réouverture du restaurant z'Riederhoru.....	4
2.2	Le restaurant Alpina fête ses 70 ans.....	4
2.3	Réouverture du restaurant Castello	5
3	Bars / Clubs	5
3.1	Réouverture du Club Timeout à Fiesch.....	5
4	Installations / infrastructures.....	6
4.1	Nouvelle piste de freeride à l'Eggishorn	6
4.1	Nouveau sentier des lumières de Riederalp	6
5	Artisanat.....	7
5.1	Le magasin de Riederalp West rouvre!	7
6	Distinctions	7
6.1	Skiresort.de: Aletsch Arena n° 1 du test 2024	7
7	En plus.....	8
7.1	Développement durable.....	8
7.2	Promotion des sports de neige auprès des enfants	8
7.2.1	«Ski for free» – voyager à prix réduit, skier gratuitement	8
7.2.2	Kids on Ski – for free: un projet pilote international de promotion des sports d'hiver.....	8
7.2.3	Les enfants de la région gratuitement sur les pistes	9
7.3	L'IA en action chez Aletsch Bahnen AG.....	9
7.4	Projet Eggishorn	9
7.5	Distinctions.....	9
7.6	Vue d'ensemble du domaine skiable	10
8	Idées de sorties	10

1 Hôtellerie / hébergement

1.1 La maison de groupe Riederfurka rouvre

Aletsch Bahnen AG ouvre la maison de groupe à Riederfurka. Les groupes jusqu'à 29 personnes peuvent réserver cet hébergement en exclusivité pour leur événement. La maison de groupe comprend notamment une cuisine et une salle de séjour. Elle est donc particulièrement adaptée aux classes d'école, aux clubs sportifs, aux entreprises ou aux fêtes d'anniversaire. Située sur la Riederfurka, la maison de groupe se trouve au milieu de la magnifique nature de l'Aletsch Arena. Ski-in, ski-out Très pratique: les pistes se trouvent directement en dessous de la maison de groupe. La villa historique Cassel (ouverte en été) se situe également à quelques pas de la maison de groupe.

[En savoir plus sur la maison de groupe Riederfurka](#)





2 Restauration

2.1 Réouverture du restaurant z' Riederhoru

L'ancien restaurant Derby de Riederalp ouvrira ses portes le 7 décembre 2024 sous le nouveau nom de z'Riederhoru. Le local a été acheté par Dani Dufing ainsi qu'Andreas et Michael Walker. La famille Dufing, qui gère déjà avec succès le restaurant Danys à Riederalp, exploitera z'Riederhoru avec un nouveau concept.

Le restaurant z'Riederhoru propose des expériences culinaires particulières et invite aussi bien les touristes que les habitants de la région à venir y passer des moments agréables et conviviaux.

En savoir plus



2.2 Le restaurant Alpina fête ses 70 ans

Le restaurant Alpina à Bettmeralp célébrera son 70^e anniversaire en 2025. Il fait partie intégrante de Bettmeralp depuis sa création en 1955, lorsque Josef et Maria Minnig ont ouvert le Tea-Room Alpina «Eine kleine Weile». En 1975, les fondateurs transmettent l'établissement à Elisabeth et Franz Imhof. Depuis 2004, c'est Cathrine Moos-Imhof, représentante de la troisième génération, qui est aux commandes. En 2007, le restaurant est cédé à Catherine et à sa sœur Nicole Manz Imhof. Aujourd'hui, l'Alpina incarne tradition familiale vivante et hospitalité culinaire par excellence au cœur de Bettmeralp. Catherine et son équipe souhaitent dédier cet anniversaire à leurs grands-parents et parents qui ont énormément travaillé pour faire de l'établissement ce qu'il est aujourd'hui.

[En savoir plus](#)

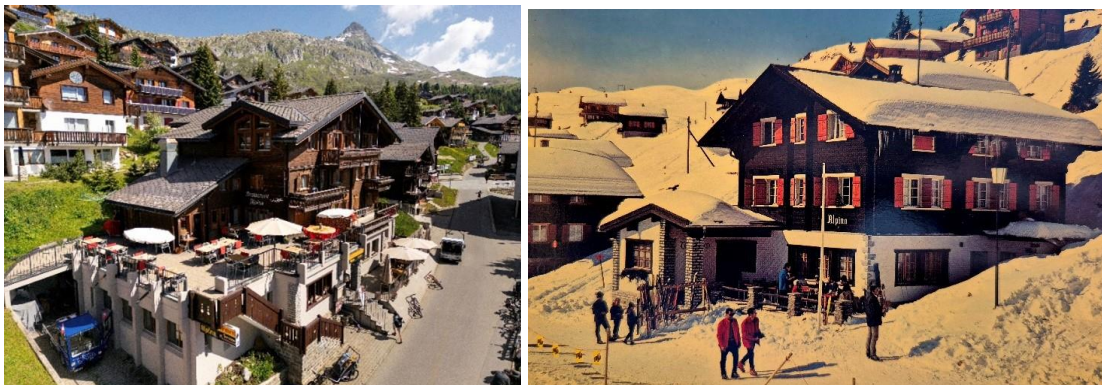

2.3 Réouverture du restaurant Castello

Le restaurant Castello à Bettmeralp rouvrira ses portes le 7 décembre 2024. Il est géré par la famille Krähenbühl, qui a quitté le canton de Berne pour s'installer à Bettmeralp il y a deux ans. C'est dans une ambiance conviviale et chaleureuse que Nadja et Michel Krähenbühl, accompagnés de leurs fils Dario et Nevio, servent des délices culinaires comme la tarte flambée, le poulet au panier et, sur commande, le plat bernois ou la paella. Ouvert toute l'année, le Castello est un lieu de rencontre pour les touristes et les habitants. Des soirées à thème y seront également organisées durant l'entre-saison.

[En savoir plus](#)



3 Bars / Clubs

3.1 Réouverture du Club Timeout à Fiesch

Cedric Schlapbach, Marco Wenger et Jorin Imhasly, trois jeunes de la région, rouvrent la boîte de nuit et de danse de Fiesch. Agendée le 9.11.2024 à partir de 20 h, l'inauguration fera la part belle à des Djs locaux et de renom. Pendant la saison d'hiver, des DJ et des groupes en live et divers autres événements divertiront également les hôtes. Les jeunes gérants du Timeout sont heureux de pouvoir à nouveau contribuer à la vie nocturne de Fiesch, au sein de l'Aletsch Arena.

[En savoir plus](#)



4 Installations / infrastructures

4.1 Nouvelle piste de freeride à l' Eggishorn

Les remontées mécaniques Aletsch Bahnen ouvrent une nouvelle piste de freeride pour cet hiver. La descente commence au view point Eggishorn, derrière la Horli-Hitta.

Les 140 premiers mètres sont très étroits et raides. Le tracé complet fait 1700 mètres de long pour un dénivelé de 670 mètres. La descente dans le secteur Eggishorn/Brunni se termine au télésiège Heimatt. Elle n'est pas préparée et il n'y a pas de contrôle final, mais elle est protégée des dangers alpins.

Elle est par contre réservée aux très bons skieurs et très bonnes skieuses. L'ouverture de la piste de freeride dépend de la quantité de neige et des conditions du moment.

[Vers le rapport de situation](#)



4.1 Nouveau sentier des lumières de Riederalp

Le sentier des lumières de Riederalp rouvrira le 14 décembre 2024.

L'association Aletsch Kultur, sous la direction de son président Marcel Kummer, et la commune de Riederalp ont inauguré le sentier des lumières à Riederalp durant l'hiver 2023/2024. À partir de cet hiver, son itinéraire longera le chemin de randonnée hivernale au-dessus du terrain de golf de Riederalp. L'inauguration festive du nouveau tracé aura lieu dans le cadre du «Winterträff», le samedi 14 décembre à partir de 18 h.

[En savoir plus](#)





5 Artisanat

5.1 Le magasin de Riederalp West rouvre!

Le magasin du village de Riederalp West a rouvert à l'été 2024. Dirigée par le président Andreas Walker, la société coopérative Ried-Mörel a repris le bail et prévoit d'exploiter le magasin pendant trois ans. Par la suite, une option d'achat de 800 000 francs a été fixée. La société coopérative lance une campagne de financement: les personnes qui soutiennent le projet peuvent soit faire un don, soit acquérir des parts sociales de la coopérative de 500 francs chacune. Le magasin Prima, qui se trouve directement à la station amont de la télécabine Mörel – Ried-Mörel – Riederalp West, a été géré pendant de nombreuses années par la famille Beate et Egon Schwery. C'est désormais Martina Schnarwiler qui le dirige. Boulangère-pâtissière de formation, elle vit à Mörel.

Vers l'inscription au registre du commerce - [Vers l'appel aux dons](#)



6 Distinctions

6.1 Skiresort.de: Aletsch Arena n° 1 du test 2024

Skiresort.de a désigné Aletsch Arena vainqueur du test 2024 dans la catégorie «Gestion du domaine skiable respectueuse de l'environnement». Skiresort.de, le plus grand portail de test de domaines skiables au monde, a désigné Aletsch Arena vainqueur du test 2024 dans la catégorie «**Gestion du domaine skiable respectueuse de l'environnement**». Les remontées mécaniques Aletsch Bahnen AG sont entièrement alimentées par des énergies renouvelables provenant de sources locales.

[Vers le rapport de test](#)





7 En plus

7.1 Développement durable

L'Aletsch Arena s'engage en faveur du développement durable

La destination investit depuis des années dans le tourisme sans voitures, s'approvisionne désormais exclusivement auprès des centrales hydrauliques de la région pour l'électricité, de même que pour l'eau d'enneigement, et s'engage en faveur de la protection de l'un des sites à la biodiversité la plus riche des Alpes au travers de projets de renaturation et d'un suivi environnemental rigoureux. On notera que la région est particulièrement attachée à son programme de découverte varié. De nombreuses activités visent à transmettre des connaissances sur la nature et les coutumes locales, présentées de manière attrayante pour les enfants et les adultes.

[En savoir plus sur le développement durable](#)

7.2 Promotion des sports de neige auprès des enfants

7.2.1 «Ski for free» – voyager à prix réduit, skier gratuitement

Il est également important de sensibiliser les jeunes hôtes de l'Aletsch Arena à la durabilité, ainsi qu'à la protection de l'environnement et de la nature. C'est pourquoi les remontées mécaniques Aletsch Bahnen encouragent l'arrivée en transports publics à l'Aletsch Arena, plus particulièrement avec l'offre «Ski for free». Celle-ci permet aux **enfants de moins de 16 ans de skier gratuitement tous les samedis** et de profiter en janvier et mars de l'offre CFF combinée Snow'n'Rail. sbb.ch/fr/snr-aletsch

[«Ski for free» – profiter gratuitement des pistes \(aletscharena.ch\)](#)

7.2.2 Kids on Ski – for free: un projet pilote international de promotion des sports d'hiver

L'Aletsch Arena est partenaire du projet pilote international «Kids on Ski – for free». Cet hiver, les enfants âgés de trois à cinq ans ont à nouveau la possibilité de profiter gratuitement d'un forfait tout inclus comprenant 5 jours d'école de ski, la location de l'équipement, les billets de remontées mécaniques et l'hébergement (à condition d'être accompagnés). Cette initiative [interdestinations](#) a été lancée l'hiver dernier, dans le but de promouvoir les sports d'hiver dans l'arc alpin et d'apprendre gratuitement à 50 000 enfants à skier ou à faire du snowboard au cours des trois prochaines années. L'initiative repose sur le postulat que les meilleurs «promoteurs» des sports d'hiver sont les parents et les grands-parents, qui peuvent transmettre très tôt leur passion et vise à les soutenir dans cette démarche.

Valentin König, CEO des remontées mécaniques Aletsch Bahnen, soutient l'initiative: «Aletsch Bahnen AG s'implique depuis de nombreuses années déjà dans la promotion des sports d'hiver. C'est pourquoi nous participons très volontiers à l'initiative transalpine «Kids on Ski». Nous sommes convaincus que cette offre pour débutants améliore la visibilité des sports d'hiver auprès des familles avec enfants sur les marchés sources internationaux. L'objectif est de permettre aux enfants d'entrer en contact avec la neige dès leur plus jeune âge. C'est essentiel pour le développement pérenne des sports d'hiver alpins.»

[En savoir plus sur l'initiative «Kids on Ski – for free».](#)



7.2.3 Les enfants de la région gratuitement sur les pistes

Les remontées mécaniques Aletsch Bahnen AG entendent continuer à promouvoir les sports d'hiver auprès des jeunes de la région, c'est pourquoi elles ont décidé d'offrir à tous les élèves des classes 1H – 4H des districts de Rarogne oriental et de la vallée de Conches un forfait de ski de saison Aletsch Arena pour l'hiver à venir.

7.3 L' IA en action chez Aletsch Bahnen AG

Depuis l'hiver dernier, les remontées mécaniques Aletsch Bahnen testent l'utilisation de l'intelligence artificielle pour la surveillance des télésièges.

Cela doit permettre d'améliorer encore la sécurité des usagers. Le système, qui détecte les arceaux ouverts et les positions assises dangereuses, épaulé le personnel de sécurité des stations. Selon Valentin König, CEO d'Aletsch Bahnen AG, le bilan intermédiaire est très positif. Des évaluations sont en cours en vue d'une extension et d'une optimisation. En raison de sa grande fiabilité, le système devrait à l'avenir pouvoir réduire la vitesse des remontées ou même les arrêter de manière autonome.

7.4 Projet Eggishorn

Le grand projet actuel d'Aletsch Bahnen AG est la construction, prévue pour 2025/2026, d'un nouveau téléphérique de la Fiescheralp à l'Eggishorn, avec un nouveau restaurant panoramique au sommet.

En septembre, le bureau Savioz Fabrizzi Architectes, de Sion, a remporté le marché de la conception du restaurant. «Leur projet convainc par son approche respectueuse du paysage unique de montagnes et de glaciers, par l'interaction fonctionnelle et créative avec la station amont ainsi que par une très bonne expérience des valeurs du patrimoine mondial de l'UNESCO pour les visiteuses et visiteurs», a déclaré Valentin König.

[En savoir plus sur le projet Eggishorn](#)

7.5 Distinctions

L'enquête de satisfaction clientèle Best Ski Resort compare chaque année les meilleurs domaines skiables de l'espace alpin (D/A/CH/I/F). L'Aletsch Arena a décroché la 6^e place dans la catégorie satisfaction globale, avec un taux de recommandation très élevé de 60,9% (3^e rang, valeur moyenne dans l'arc alpin: 30,8%) et la 3^e place dans la catégorie rapport qualité-prix des billets de remontées mécaniques. Les Blick Awards ont distingué la région d'Aletsch en tant que troisième meilleur domaine skiable suisse, à la fois dans les catégories «Ski et snowboard» et «Famille».

[En savoir plus sur les distinctions](#)



7.6 Vue d'ensemble du domaine skiable

L'Aletsch Arena compte parmi les meilleurs domaines skiabiles des Alpes.

Randonnées hivernales:	72km de sentiers de randonnée hivernale bien aménagés
Randonnées en raquettes:	14km d'itinéraires de raquettes à neige bien balisés
Ski alpin:	104km de pistes, 36 remontées mécaniques
Ski de randonnée:	71 propositions d'itinéraires
Ski de fond:	Piste d'altitude et 100km de pistes dans la vallée de Conches toute proche
Saison d'hiver:	De décembre à tard au printemps/à Pâques

- **Enneigement garanti** jusqu'à tard au printemps/à Pâques
- **Excellent rapport qualité/prix** en comparaison des régions de l'arc alpin: les tarifs de l'hébergement et des remontées mécaniques sont relativement modérés
- **Région de montagne sans voitures.** La gare située directement dans le bâtiment des remontées mécaniques permet une arrivée pratique en train. La logistique sur place est axée sur le confort. Tout est très facilement accessible, malgré l'impression d'isolement!
- **Durable!** Les remontées mécaniques fonctionnent exclusivement à l'énergie renouvelable et l'enneigement artificiel est entièrement assuré par de l'eau de barrages de la région
- La plupart des **hébergements sont situés directement au bord des pistes** (principalement des chalets et des hôtels familiaux). Il en va de même des magasins d'alimentation et de sport, des restaurants, des pharmacies... Le moyen de transport numéro un est le ski et la luge, même pour les gens de la région
- Haut plateau offrant une vue impressionnante sur l'ensemble du fleuve de glace et sur 40 sommets de plus de 4000 mètres et bénéficiant **d'environ 300 jours de soleil par an**
- **Destination familiale**
- **Le plus grand glacier** et le premier site inscrit au **patrimoine mondial de l'UNESCO** dans l'arc alpin

PS: Ces localités font partie de l'Aletsch Arena

En bas, la vallée du Rhône abrite les villages historiques de Mörel-Filet, Lax, Fiesch et Fieschertal. Un étage au-dessus, Ried-Mörel, Greich, Betten Dorf et Martisberg se blottissent contre les flancs de la montagne. En haut, sur le haut plateau ensoleillé, trônent les stations sans voitures de Riederalp, Bettmeralp et Fiescheralp. C'est de là que partent les téléphériques vers les view points Hohfluh, Moosfluh, Bettmerhorn et Eggishorn – avec une vue imprenable sur le grand glacier d'Aletsch – au cœur du patrimoine mondial de l'UNESCO Swiss Alps Jungfrau-Aletsch.

Plus d'informations sur aletscharena.ch

8 Idées de sorties

22 – 24.11.2024	Marché de Noël Fiesch
5.12.2024	Nachtrichjen (défilé nocturne) Fiesch – Fieschertal
13 – 15.12.2024	Rencontre de l'hiver d'Aletsch Aletsch Arena
19.3.2025	Journée des Seppi (musique live au bord des pistes et ski à prix spécial!)
29.3.2025	Migros Ski Day
30.3.2025	Grand Prix Migros
17 – 19.4.2025	Season end Fiescheralp